

ATENÇÃO, LICITANTES! DICAS IMPORTANTES

- **Leia e releia este Edital quantas vezes for preciso.** Leia-o na íntegra, a fim de não correr o risco de ser desclassificado ou inabilitado pela falta de algum documento ou por um simples erro na formulação da proposta.
- **Em caso de dúvida,** utilize seu direito de questionar e nunca participe sem estar ciente de todas as condições editalícias.
- **Toda solicitação de esclarecimento deverá ser feita por meio de registro no Protocolo Eletrônico “1Doc” ou Correios, no prazo de até 02 (dois) dias úteis anteriores à data fixada para abertura dos envelopes, sob pena de decadência do direito.**
- Dúvidas sanadas, **comece pela etapa de reunir a documentação de habilitação, visto que alguns documentos podem levar dias para chegar às suas mãos,** caso não estejam regularizados ou sejam emitidos por órgãos externos.
- Formule a sua proposta com muito cuidado! Analise tudo o que foi solicitado e fique atento aos detalhes!
- Atente aos Envelopes e momentos da sessão (Credenciamento, Proposta – Envelope nº 01 e Habilitação – Envelope nº 02) e cuidado para não inverter os documentos dos envelopes.
- É importantíssimo que você se certifique de tudo o que está contido no Edital: desde a data de abertura do julgamento, o objeto da licitação, a documentação solicitada para habilitação, os prazos, esclarecimentos eventualmente já publicados no Site, obrigações da contratada e até mesmo prazos recursais e demais aspectos.

Além dos cuidados acima descritos, informamos que algumas medidas de prevenção ao Covid-19 têm sido adotadas pela Autarquia:

- **O uso de máscara é obrigatório! A Prefeitura de Jaraguá do Sul emitiu o Decreto nº 13.745/2020 tornando obrigatório o uso de máscaras no município. As determinações entraram em vigor em abril e têm o claro objetivo de evitar a exposição da comunidade ao Coronavírus.**
- **O uso de máscaras é obrigatório tanto para as pessoas em geral quanto para funcionários já liberados a trabalhar. Reforçando: o ingresso de fornecedores e participantes à Autarquia só será permitido àqueles que estiverem com máscara. A recomendação é do uso de máscaras caseiras, pois os modelos industrializados devem ser reservados aos profissionais de saúde.**
- **Ademais, intensificamos as medidas de higienização de superfícies e áreas circulantes e disponibilizamos álcool gel 70% para assepsia das mãos e há também protocolo de aferir a temperatura dos participantes. Além de que o ambiente reservado para a sessão pública permanecerá aberto e ventilado.**
- **Solicitamos que compareça à Autarquia apenas 01 (um) representante por empresa para evitarmos aglomerações e que evitem compartilhamento de itens como canetas e calculadoras.**
- **Manteremos uma distância mínima de 1,5 metro entre os representantes e os membros da Comissão.**

Solicitamos que todos cumpram os protocolos para que juntos possamos reduzir a propagação do vírus.

PREGÃO PRESENCIAL Nº 034/2022

O SAMAE DE JARAGUÁ DO SUL, com sede na Rua Erwino Menegotti, nº 478, torna público, para conhecimento dos interessados que, conforme dispõe a Lei nº 10.520/2002, com aplicação subsidiária da Lei nº 8.666/1993 e suas alterações e o Decreto Municipal nº 4.698 de 03 de outubro de 2002 e suas alterações, vigente e pertinente à matéria, realizará licitação na modalidade **PREGÃO PRESENCIAL**, tipo **MENOR PREÇO**, com adjudicação **POR ITEM**, pelo **Regime de Fornecimento parcelado** para **AQUISIÇÃO DE INIBIDOR DE GÁS SULFÍDRICO A BASE DE CÁLCIO E MAGNÉSIO COM INSTALAÇÃO DE EQUIPAMENTOS DE ESTOCAGEM E DOSAGEM EM REGIME DE COMODATO**.

Os envelopes nº 01 – Proposta Comercial, nº 02 – Habilitação e os ANEXOS (entregues fora dos envelopes): V – Credenciamento e VII – Declaração de ME/EPP, deverão ser entregues até a data e horário abaixo, a saber:

- a) **Data: 16/03/2022**
- b) **Local:** Edifício-sede do Samae, situado na Rua Erwino Menegotti, nº 478 – bairro: Água Verde – Jaraguá do Sul/SC.
- c) **Horário para credenciamento, abertura dos envelopes e disputa de preços:** às **09 horas** na Coordenadoria de Compras e Licitações do Samae de Jaraguá do Sul.

1. DA CONDIÇÃO DE PARTICIPAÇÃO

1.1. Poderão participar deste PREGÃO as empresas que atenderem a todas as exigências deste edital e estiverem, nos termos do artigo 3º, incisos I e II, da Lei Complementar nº 123, de 14 de dezembro de 2006, enquadradas como Microempresas ou Empresas de Pequeno Porte e/ou empresas de Grande Porte.

1.1.1 Para efeitos de participação das Microempresas ou Empresas de Pequeno Porte nesta licitação, nos termos do art. 3º, da Lei Complementar 123/2006, são considerados:

- a. **Microempresa:** o empresário, a pessoa jurídica, ou a ela equiparada, que aufera, em cada ano-calendário, receita bruta igual ou inferior a R\$ 360.000,00 (trezentos e sessenta mil reais).
- b. **Empresa de Pequeno Porte:** o empresário, a pessoa jurídica, ou a ela equiparada, que aufera, em cada ano-calendário, receita bruta superior a R\$ 360.000,00 (trezentos e sessenta mil reais) e igual ou inferior a R\$ 4.800.000,00 (quatro milhões e oitocentos mil reais).

1.2 Para comprovação da condição de microempresa ou de empresa de pequeno porte para fins de exercício de quaisquer dos benefícios previstos na Lei Complementar nº 123/2006, deverão apresentar o seguinte documento:

- a. Certidão (simplificada ou inteiro teor) expedida pelo Órgão competente, a saber: Registro de Empresas Mercantis (Junta Comercial) ou Registro Civil de Pessoas Jurídicas (Cartório), conforme o caso, do local onde a pessoa jurídica tenha sido registrada, constando a informação que a empresa se enquadra na condição de Microempresa ou Empresa de Pequeno Porte, na forma do artigo 3º da Lei Complementar nº 123/2006 ou, ainda, declaração na forma o ANEXO VII (com firma reconhecida).

1.3. PREFERÊNCIA ÀS EMPRESAS ME/EPP REGIONAIS

1.3.1. Para aplicação da Lei Municipal nº 8.193/2019 e Decreto Municipal nº 13.662/2020, considera-se preferência neste Edital as empresas sediadas regionalmente dentro do limite geográfico da Associação dos Municípios do Vale do Itapocu (Amvali), sendo constituída dos seguintes municípios: **Barra Velha, Corupá, Guaramirim, Jaraguá do Sul, Massaranduba, São João do Itaperiú e Schroeder e de futuros Municípios que vierem a ser criados por fusão, incorporação, adesão ou desmembramento.**

1.3.2. Para os itens que estiverem sendo disputados somente por empresas enquadradas em ME/EPP, será observado o direito de preferência às **ME/EPP REGIONAL no final da etapa de lances** e que estiverem dentro do limite dos 10% (dez) por cento do melhor preço final.

1.4. Não fará jus ao regime diferenciado e favorecido nas licitações as Microempresas ou Empresas de Pequeno Porte que se encontrarem nas situações previstas no art. 3º, § 4º da Lei Complementar nº 123/2006.

1.5. Encontram-se impedidos de participar do presente certame os interessados que estejam cumprindo as sanções previstas nos incisos III e IV do art. 87 da Lei nº 8.666/1993.

2. DO OBJETO

2.1. Constitui objeto da presente licitação, a seleção de propostas, visando a **AQUISIÇÃO DE INIBIDOR DE GÁS SULFÍDRICO A BASE DE CÁLCIO E MAGNÉSIO COM INSTALAÇÃO DE EQUIPAMENTOS DE ESTOCAGEM E DOSAGEM EM REGIME DE COMODATO**, conforme especificações e quantidades descritas nos Anexos I e X (Termo de Referência) do Edital.

3. DA APRESENTAÇÃO DOS ENVELOPES

3.1. No dia, hora e local designados para a abertura da Sessão neste Edital, na presença das proponentes e demais pessoas presentes à Sessão Pública, a Pregoeira, inicialmente receberá os envelopes contendo as Propostas Comerciais e os documentos exigidos para a habilitação, em envelopes distintos, fechados, contendo na parte externa, a seguinte identificação.

Envelope nº 01 - PROPOSTA COMERCIAL

Ao Serviço Autônomo Municipal de Água e Esgoto - SAMAE
Pregão nº **034/2022**
Nome da Proponente
CNPJ da Proponente
Data e hora da abertura

Envelope nº 02 - HABILITAÇÃO

Ao Serviço Autônomo Municipal de Água e Esgoto - SAMAE
Pregão nº **034/2022**
Nome da Proponente
CNPJ da Proponente
Data e hora da abertura

3.2. O envelope nº 01 deverá conter a proposta comercial e o nº 02 a documentação necessária à habilitação.

3.3. Em seguida, a Pregoeira realizará o credenciamento dos interessados ou de seus representantes, que consistirá na comprovação de que possuem poderes para formular propostas e praticar os demais atos inerentes ao certame. A não comprovação de tais poderes impedirá a Proponente de ofertar lances verbais.

4. DO CREDENCIAMENTO (DOCUMENTOS FORA DOS ENVELOPES)

4.1. Só poderá deliberar em nome da proponente, formulando ofertas/lances de preços e praticar os demais atos pertinentes ao certame, um dos seus dirigentes contratuais ou estatutários, legalmente identificado, ou pessoa física habilitada por meio de credenciamento, Anexo V (Modelo Credenciamento), ou ainda pessoa física habilitada por meio de procuração por instrumento público ou particular da qual constem poderes específicos para formular lances, negociar preço, interpor recurso, desistir de sua interposição e praticar todos os atos pertinentes ao certame, devidamente acompanhados do estatuto, ou contrato social, ou outro documento de constituição da empresa que comprove os poderes do mandante para a outorga.

4.2. Os seguintes documentos deverão ser apresentados no credenciamento:

Pregão nº 034/2022
Página 3

- a) Ato constitutivo, estatuto ou contrato social, em vigor, devidamente registrados, em se tratando de sociedades comerciais, e, no caso de sociedade por ações, acompanhadas de documentos de eleição de seus administradores;
- b) Obrigatoriamente apresentar documento oficial com foto do representante legal ou procurador da proponente;
- c) Em se tratando de Microempresa ou Empresa de Pequeno Porte, a proponente deverá apresentar comprovação desta condição por meio de Certidão (simplificada ou inteiro teor) expedida pelo Órgão competente, a saber: Registro de Empresas Mercantis (Junta Comercial) ou Registro Civil de Pessoas Jurídicas (Cartório), conforme o caso, do local onde a pessoa jurídica tenha sido registrada, constando a informação que a empresa se enquadra na condição de Microempresa ou Empresa de Pequeno Porte, na forma do art. 3º da Lei Complementar nº 123/2006 e/ou por meio de declaração, conforme modelo do **ANEXO VII** (com firma reconhecida).

OBS.: A declaração somente terá validade, para fins da Lei Complementar nº 123/2006 e suas alterações, se contiver a identificação e assinatura do representante legal da empresa e do contador responsável (com firma reconhecida).

4.3. Todos os documentos elencados neste item deverão ser entregues apartados dos invólucros de Proposta Comercial e Habilitação.

4.4. Todos os documentos pertinentes ao Credenciamento poderão ser apresentados em original, por qualquer processo de cópia autenticada por cartório competente ou por servidor do Samae de Jaraguá do Sul, ou publicação em órgão de imprensa oficial. Os documentos disponíveis para consulta na Internet não necessitarão de autenticação.

5. DA PROPOSTA COMERCIAL (DOCUMENTOS DENTRO DO ENVELOPE Nº 01)

5.1. A Proposta Comercial, contida no Envelope nº 01, deverá ser apresentada preferencialmente na forma do Anexo IX deste Edital e conforme demais requisitos indicados abaixo:

- a) Emitida em uma via, de preferência por computador ou datilografada, redigida com clareza, sem emendas, rasuras, acréscimos ou entrelinhas;
- b) Constar dados completos da proponente:
 - Razão Social;
 - CNPJ;
 - Nome Fantasia;
 - Nome do responsável por licitações da proponente;
 - Telefones de contato;
 - Endereços de correio eletrônico (*e-mail*) válidos;
 - Dados Bancários Completos (inclusive os dígitos separadores da agência e conta corrente).

OBS.: O CNPJ deve ser, obrigatoriamente, o mesmo da Nota de Empenho e da Nota Fiscal, caso a proponente seja a vencedora do certame.

- c) Estar datada e conter a identificação da empresa por meio impresso ou por carimbo com identificação da empresa e a respectiva assinatura do representante legal;

OBS.: Na hipótese prevista na alínea “c”, a falta de assinatura na Proposta Comercial, poderá ser suprida pelo Representante Legal da proponente, desde que, presente na Sessão do Pregão;

- d) Conter descrição precisa e completa quanto ao objeto a ser fornecido, de acordo com as especificações constantes no **ANEXO I – OBJETO** e **ANEXO X - TERMO DE REFERÊNCIA**, constando a **MARCA** do objeto (**as empresas que não descreverem a MARCA e o MODELO do objeto estarão**

automaticamente desclassificadas), os valores unitários e totais, em moeda corrente nacional, em algarismos arábicos, e, de preferência, também por extenso;

- e) Constar que os preços, válidos na data da abertura da licitação, serão fixos e irrevogáveis;
- f) Estar incluso no preço proposto, todas as despesas com impostos, taxas e encargos sociais, obrigações trabalhistas, previdenciárias, fiscais e comerciais, frete, carga e descarga dos materiais, montagem e instalação e todas as demais despesas necessárias para o fornecimento do objeto da presente licitação;
- g) Conter prazo de validade da proposta de, no mínimo, 60 (sessenta) dias, contados da data-limite para a entrega dos envelopes. Na contagem do prazo, excluir-se-á o dia do início e incluir-se-á o dia do vencimento.
 - g.1) Se o prazo de validade for omitido na proposta, esta será considerada válida por 60 (sessenta) dias e não será motivo para desclassificação da proposta.
 - g.2) Em caso de suspensão do certame, o prazo de validade da proposta automaticamente fica suspenso até a retomada do certame e recontagem do prazo.
- h) Conter prazo de fornecimento/instalação.
 - h.1) O fornecimento será de forma parcelada de acordo com a necessidade do Samae, até 31/12/2022,
 - h.1.1) O prazo de entrega será de até 05 (cinco) dias corridos, a contar da data do recebimento da Autorização de Fornecimento.
 - h.2) A instalação do sistema de armazenamento e dosagem deverá ser realizada em até 30 (trinta) dias, contados a partir da data do recebimento da Autorização de Fornecimento.

5.2. Conter declaração de que a proponente aceita uma possível inspeção em fábrica e assume os custos de deslocamento, estadia e alimentação de 01 (um) inspetor a ser designado pelo SAMAE, conforme previsto no Termo de Referência (Anexo X).

5.2.1. A inspeção em fábrica é facultada ao Samae.

5.3. Conter declaração de que a proposta ofertada atende a todas as especificações do **ANEXO I – OBJETO** do edital, conforme texto disponibilizado no **ANEXO IX – MODELO DA PROPOSTA COMERCIAL**.

5.4. Serão desclassificadas as Propostas Comerciais que não atenderem às especificações e exigências do presente Edital e de seus Anexos e que apresentem omissões, irregularidades ou defeitos capazes de dificultar o julgamento.

5.5. A Pregoeira considerará como formal, os erros de somatórios e outros aspectos que beneficiem a Administração Pública e não implique nulidade do procedimento.

5.6. No Envelope nº 01 – Proposta Comercial, a **DECLARAÇÃO DE HABILITAÇÃO** deverá estar contida, dando ciência de que a mesma cumpre plenamente os requisitos de habilitação, na forma do **ANEXO III**.

OBS.: Caso a Declaração de Habilitação seja apresentada no momento do credenciamento, fora do Envelope nº 01 - Proposta Comercial, o documento será igualmente aceito.

6. DA HABILITAÇÃO (DOCUMENTOS DENTRO DO ENVELOPE Nº 02)

Os documentos de habilitação que deverão ser apresentados na sessão pública são os seguintes:

6.1. As proponentes que possuem Certificado de Registro Cadastral (CRC) em vigor deverão apresentar o próprio CRC e as negativas que estiverem vencidas (referentes aos itens 6.2.3 e 6.2.4), juntamente com as declarações

solicitadas no item 6.2.1. alíneas “a” e “b” e os documentos exigidos para comprovação da Qualificação Técnica no item 6.2.5 do Edital.

6.2. As proponentes que não possuem Certificado de Registro Cadastral (CRC) no Samae deverão apresentar os seguintes documentos, válidos na data da abertura da Sessão Pública do Pregão:

6.2.1. Declarações referentes à Habilitação:

- a) Declaração da proponente de que não pesa contra si, declaração de inidoneidade expedida por órgão da Administração Pública de qualquer esfera do Governo, de acordo com o modelo constante no **ANEXO VIII** deste Edital,
- b) Declaração da proponente de cumprimento do disposto no Inciso XXXIII do Artigo 7º da Constituição Federal, de acordo com o modelo constante no **ANEXO IV** deste Edital.

6.2.2. Habilitação Jurídica:

- a) Em se tratando de sociedades comerciais: apresentar ato constitutivo, estatuto ou contrato social, em vigor e devidamente registrado,
- b) No caso de sociedade por ações, apresentar ato constitutivo, estatuto ou contrato social, em vigor e devidamente registrado, acompanhado de documentos de eleição de seus administradores.

OBS.: Caso o documento comprovando a habilitação jurídica já tenha sido entregue na fase de credenciamento, este será dispensado no envelope de Habilitação.

6.2.3. Regularidade Fiscal:

- a) Prova de regularidade relativa ao Fundo de Garantia por Tempo de Serviço – FGTS;
- b) Certidão Conjunta Negativa (ou Certidão Positiva com efeitos de Negativa) de Débitos relativos aos Tributos Federais e à Dívida Ativa da União, expedida pela Secretaria da Receita Federal do Brasil, abrangendo inclusive as contribuições sociais previstas nas alíneas “a” e “d” do parágrafo único do art.11 da Lei nº 8.212, de 24 de julho de 1991, consoante Portaria Conjunta RFB/PGFN Nº 1751, de 02 de outubro de 2014;
- c) Prova de regularidade relativa com a Fazenda Estadual, da sede da proponente;
- d) Prova de regularidade relativa com a Fazenda Municipal, da sede da proponente;
- e) Prova de inscrição no Cadastro Nacional de Pessoas Jurídicas (CNPJ);
- f) Certidão Negativa de Débitos Trabalhistas, emitida pelo Tribunal Superior do Trabalho, conforme Lei nº 12.440/2011.

OBS.: Em relação à letra “f”, não será aceita a Certidão Negativa de Ações Trabalhistas.

6.2.4. Qualificação Econômico-Financeira:

- a) Certidão negativa de falência ou concordata expedida pelo distribuidor da sede da proponente.
 - a.1) **Se a Certidão de Falência, Concordata e Recuperação Judicial condicionar a validade da mesma a apresentação de demais Certidões de registros, conforme é o caso das Certidões emitidas pelo Poder Judiciário de Santa Catarina, ambas as Certidões deverão ser apresentadas conjuntamente para possuírem validade.**
 - a.2) **Para as proponentes que optarem por participar através de filial, deverá também ser apresentado certidão negativa para com o cartório/comarca que se encontrar instalada esta filial.**

6.2.5. Qualificação Técnica:

- a) **COMPROVAÇÃO DE CAPACIDADE TÉCNICA OPERACIONAL:** a comprovação da capacidade técnica operacional dar-se-á através de atestado, emitido por empresa de direito público ou privado, comprovando que a proponente já forneceu/executou objeto pertinente e compatível ao desta licitação e que o mesmo atendeu as necessidades da emissora do atestado, nos termos do artigo 30 da Lei 8.666/93.

6.3. As Declarações solicitadas deverão ser emitidas em papel timbrado da empresa ou órgão contratante, com a identificação clara do signatário, inclusive com a indicação do cargo que ocupa na empresa emissora.

6.4. Em relação aos documentos que não possuem data de validade, será considerada a validade de 60 (sessenta) dias a partir da data de emissão.

6.5. Todos os documentos pertinentes à Habilitação poderão ser apresentados em original, por qualquer processo de cópia autenticada por cartório competente ou por servidor do Samae de Jaraguá do Sul, ou publicação em órgão de imprensa oficial. Os documentos disponíveis para consulta na Internet não necessitarão de autenticação.

6.6. As proponentes enquadradas como Microempresas e Empresas de Pequeno Porte deverão **apresentar toda a documentação exigida para efeito de comprovação de regularidade fiscal e trabalhista**, mesmo que esta apresente alguma restrição, e, uma vez sendo declarada vencedora do certame, terá prazo de 05 (cinco) dias úteis, cujo termo inicial corresponderá ao momento em que a proponente for declarada a vencedora do certame, prorrogáveis por igual período, a critério da Administração Pública, para a regularização da documentação, pagamento ou parcelamento do débito, e emissão de eventuais certidões negativas ou positivas com efeito de certidão negativa.

6.6.1. A não regularização da documentação, no prazo fixado, implicará na decadência do direito à contratação, sem prejuízo das sanções previstas na Lei nº 8.666/1993.

6.7. As empresas que não se consagrarem vencedoras de nenhum item ficam convocadas para retirar seus envelopes de HABILITAÇÃO após término da validade das Propostas num prazo de até 15 (quinze) dias. Após este período os envelopes serão eliminados.

7. DOS PROCEDIMENTOS DE JULGAMENTO E DOS LANCES

7.1. Abertos os envelopes contendo as Propostas Comerciais apresentadas pelas proponentes, a Pregoeira e os membros da equipe de apoio rubricarão todas as folhas e demais documentos que as integram.

7.2. O processo de julgamento das propostas será efetuado pelo “**menor preço por item**”, sendo classificada a proposta de menor preço e aquelas que apresentarem valores sucessivamente até o limite de 10% (dez por cento) relativos à de menor preço.

7.3. Não havendo no mínimo 03 (três) propostas escritas nas condições definidas no item anterior, poderão ser classificadas as melhores propostas subsequentes, até o máximo de 03 (três) propostas.

7.4. Caso 02 (duas) ou mais propostas iniciais apresentem preços iguais, será realizado sorteio para determinação da ordem de oferta dos lances.

7.5. A Pregoeira convidará individualmente os representantes das proponentes classificadas, de forma sequencial, a apresentarem lances verbais de valores distintos, a partir do autor da proposta classificada de maior preço e as demais, em ordem decrescente de valor.

7.6. É vedada a oferta de lance com vista ao empate.

7.7. A desistência em apresentar lance verbal, quando convocada pela Pregoeira, implicará na exclusão da proponente da etapa competitiva de lances verbais e na manutenção do último preço apresentado pela proponente, para efeito de ordenação das propostas.

7.8. Caso as proponentes não apresentem lances verbais, será verificada a conformidade entre a Proposta Comercial de menor preço e o valor estimado para a contratação, podendo a Pregoeira negociar diretamente com o representante da proponente para que seja obtido preço melhor.

7.9. O encerramento da etapa competitiva dar-se-á quando, convocados pela Pregoeira, as proponentes manifestarem seu desinteresse em apresentar novos lances.

7.10. Não poderá haver desistência dos lances ofertados no Pregão, sujeitando-se a proponente às penalidades previstas em Lei.

7.11. Encerrada a etapa competitiva e ordenadas, em ordem crescente, as ofertas de preços propostos, a Pregoeira verificará:

- a) Havendo empate fictício, ou seja, se a proposta apresentada pela Microempresa ou Empresa de Pequeno Porte, for até 5% (cinco por cento) superior à de menor preço, deverá ser assegurada a esta a apresentação de nova proposta de preço inferior àquela considerada vencedora do certame, no prazo máximo de 05 (cinco) minutos do encerramento dos lances, na forma do art. 45 da Lei Complementar nº 123/2006, alterada pela Lei Complementar nº 147/2014;
- b) No caso de equivalência dos valores apresentados pelas Microempresas ou Empresas de Pequeno Porte que se encontrem no intervalo de empate fictício, será realizado sorteio entre elas para que se identifique aquela que primeiro poderá apresentar melhor oferta;
- c) Não ocorrendo a contratação na forma da alínea “a”, serão convocadas remanescentes que porventura se enquadrarem na hipótese de empate fictício, observada a ordem classificatória, para o exercício do mesmo direito;
- d) Na hipótese da não contratação na forma das alíneas anteriores, o objeto licitado será adjudicado em favor da proposta originalmente vencedora do certame;

7.12. A Pregoeira também verificará a aceitabilidade da proposta de valor mais baixo comparando-o com os valores consignados no termo “Valor de Referência” do processo licitatório, decidindo motivadamente a respeito.

7.13. Sendo aceitável a proposta de menor preço, será (ão) aberto (s) o (s) envelope (s) contendo a documentação de habilitação da (s) proponente (s) que a tiver(em) formulado, para confirmação de suas condições habilitatórias.

7.14. Se a proponente desatender às exigências habilitatórias, a Pregoeira examinará a oferta subsequente, verificando a sua aceitabilidade e procedendo à habilitação da proponente, na ordem de classificação, e assim sucessivamente, até a apuração de uma proposta que atenda ao Edital, sendo a respectiva proponente declarada vencedora e a ela adjudicado o objeto do certame.

7.15. Encerrado o julgamento das propostas comerciais e da habilitação, o Pregoeiro declarará a vencedora, proporcionando a seguir, a oportunidade às proponentes para que manifestem a intenção de interpor recurso.

7.16. Da Sessão Pública do Pregão será lavrada Ata circunstanciada acompanhada de seus anexos, contendo, sem prejuízo de outros, o registro das proponentes credenciadas, as propostas escritas e verbais apresentadas na ordem de classificação, a análise da documentação exigida para a habilitação e os recursos interpostos, estes, em conformidade com as disposições do item acima.

7.17. A Ata circunstanciada deverá ser assinada pela Pregoeira, equipe de apoio e por todos os representantes presentes das proponentes.

7.18. Caso haja necessidade de adiamento da Sessão Pública, será marcada nova data para a continuação dos trabalhos, devendo ficar intimadas, no mesmo ato, os proponentes presentes.

8. DOS CRITÉRIOS DE JULGAMENTO E ADJUDICAÇÃO

- 8.1. No julgamento das propostas, serão consideradas vencedoras as de **menor preço por item**, desde que atendidas às especificações constantes deste Edital.
- 8.2. A adjudicação do objeto deste Pregão **será por item**, as licitantes cujas propostas sejam consideradas vencedoras.

9. DOS RECURSOS ADMINISTRATIVOS

- 9.1. Tendo algum proponente manifestado a intenção de recorrer na Sessão Pública do Pregão, terá ela o prazo de 03 (três) dias úteis para apresentação das razões de recurso.
- 9.2. A manifestação na Sessão Pública e a motivação são pressupostos de admissibilidade dos recursos, sendo que a ausência destes importará na decadência do direito de recorrer.
- 9.3. As razões do recurso deverão ser obrigatoriamente registradas na Ata da Sessão Pública do Pregão. Não serão apreciados os recursos cuja motivação não seja a mesma consignada na Ata.
- 9.4. As demais proponentes, já intimadas na Sessão Pública acima referida, terão o prazo de 03 (três) dias úteis para apresentarem as contrarrazões, que começará a correr do término do prazo da recorrente.
- 9.5. O acolhimento do recurso invalidará apenas os atos insuscetíveis de aproveitamento.
- 9.6. O (s) recurso (s) será (ão) dirigido (s) à Pregoeira, a qual dentro das suas atribuições verificará o preenchimento dos requisitos de admissibilidade, encaminhando-o (s) posteriormente à autoridade competente, Diretor Presidente, para apreciação e decisão, no prazo de 05 (cinco) dias.

10. DA CONTRATAÇÃO

- 10.1. Após a homologação do certame, a vencedora será intimada para assinatura do contrato ou a retirar o empenho, no prazo de 05 (cinco) dias úteis, sob pena de decair do direito à contratação, sem prejuízo das sanções previstas no item 13 deste Edital.
- 10.2 No ato de **assinatura do contrato** a vencedora deverá apresentar:
- 10.2.1 Licença Ambiental de Operação - LAO ou Alvará de Funcionamento. As licitantes vencedoras deverão apresentar a LAO quando o produto for fabricado no Brasil, ou Alvará de Funcionamento para quando o produto for importado.
- 10.2.2. Metodologia descritiva de análise dos parâmetros físico-químicos, utilizados no controle de qualidade do(s) produto(s) a ser (em) fornecido(s).
- 10.3. Caso a vencedora se recuse, sem justificativa, a assinar o contrato ou a retirar o empenho, no prazo e condições estabelecidas, a proponente subsequente na ordem de classificação, será notificada para fazê-lo nas condições por ela propostas, retomando-se a fase de habilitação, sem prejuízo de que a Pregoeira medeie diretamente com a proponente para que seja obtido preço melhor.

11. DO RECEBIMENTO DO OBJETO

- 11.1. **O recebimento provisório e definitivo do(s) objeto(s) deste edital será da seguinte forma:**
- 11.1.1. **Provisoriamente:** O recebimento provisório do(s) objeto(s) desta licitação, para efeito de posterior verificação da sua quantidade e conformidade com as especificações, será realizado no ato da entrega perante a Coordenadoria de Estação de tratamento de esgoto, nos termos do art. 73, inciso II, letra "a" da Lei nº 8.666/93

11.1.2. No ato de entrega do(s) objeto(s), a(o) contratada(o) deve apresentar documento fiscal válido correspondente ao fornecimento.

11.1.3. Todo(s) o(s) objeto(s) entregue(s) deverá(ão) apresentar o mesmo padrão de qualidade, resistência e funcionalidade, seguindo exatamente as especificações técnicas exigidas.

11.1.4. Se, após o recebimento provisório, constatar-se que o(s) objeto(s) foi(ram) entregue(s) em desacordo com a proposta ou com a amostra, se for o caso, em quantidade errada, com defeito, fora de especificação ou incompletos, a(o) contratada(o) será notificada(o) por escrito. Nesse caso, serão interrompidos os prazos de recebimento e suspenso o pagamento até que sanada a situação, quando ocorrerá um novo recebimento provisório e o reinício de contagem dos prazos.

11.1.5. Nessa hipótese, a(o) contratada(o) deverá reapresentá-lo(s) no prazo de até 10 (dez) dias corridos, a partir da data da notificação.

11.2. **Definitivamente.** O recebimento definitivo será levado a efeito pelo solicitante, no prazo de 10 (dez) dias úteis, contados do recebimento provisório, conforme art. 73, II, letra "b" da Lei nº 8.666/93.

12. DO PRAZO, LOCAL DE ENTREGA E PAGAMENTO

12.1. Prazo de entrega/instalação: O prazo de entrega/instalação dos objetos desta licitação será o seguinte:

12.1.1. O fornecimento será de forma parcelada de acordo com a necessidade do Samae, até 31/12/2022.

12.1.1.1 O prazo de entrega será de até 05 (cinco) dias corridos, a contar da data do recebimento da Autorização de Fornecimento.

12.1.2. A instalação do sistema de armazenamento e dosagem deverá ser realizada em até 30 (trinta) dias, contados a partir da data do recebimento da Autorização de Fornecimento

12.1.3. Os lotes do produto que não obedecerem às especificações do presente instrumento poderão, a critério do SAMAE, ser rejeitados na sua totalidade, após as análises químicas efetuadas em amostras colhidas antes da descarga do produto.

12.1.4 O SAMAE poderá, a seu critério, autorizar a descarga do produto na fase de processamento de análise, em decorrência do acúmulo de ensaios no Laboratório de Análise e Controle de Efluentes e pela absoluta necessidade do produto. Após emissão do laudo, caso venha ocorrer divergências em relação à especificação, o valor pago será suprimido, e se for o caso, a devolução integral do lote.

12.1.5 Os lotes do produto que contenham Teor de Cálcio menor que 15% poderão ser aceitos, a critério do SAMAE, obrigando-se a fornecedora a aceitar glosa nos correspondentes pagamentos a serem efetuados, através da equação:

$$V = [Vu \times (15 - T) \times P] / 15$$

Onde:

V = valor a ser glosado

Vu = Valor unitário (R\$/kg)

T = Teor de Cálcio verificado analiticamente (%)

P = Quantidade em kg da partida submetida à análise (kg)

12.1.6. A execução das instalações do sistema de armazenamento e dosagem será de forma integral, sendo que o prazo de execução será de até 20 (vinte) dias contados a partir da data do recebimento da Autorização de Fornecimento.

12.1.7. Qualquer atraso no cumprimento do prazo estabelecido no presente certame somente será justificado, e não será considerado como inadimplemento contratual, se provocado por atos ou fatos imprevisíveis não imputáveis à contratada e devidamente aceitos pelo Samae.

12.2. Local de entrega/instalação: A entrega/instalação deverá ser realizada na Estação de Tratamento de Esgoto Nereu Ramos, Rua Edmundo Koch, s/n, Bairro Nereu Ramos - Jaraguá do Sul/SC. O horário de entrega é das 8 horas às 11 horas e das 13 horas às 17 horas, somente em dias úteis.

12.3. Pagamento: O pagamento será efetuado em até 10 (dez) dias após a certificação da nota fiscal. O prazo para certificação será de até 05 (cinco) dias úteis após o recebimento da Nota Fiscal.

12.3.1. Constatada alguma irregularidade nas notas fiscais/faturas, estas serão devolvidas ao fornecedor para as necessárias correções, com as informações que motivaram sua rejeição, contando-se o prazo para pagamento da data da sua reapresentação.

12.3.2. No corpo da nota fiscal/fatura deverá constar o número do empenho e da Licitação, o número e nome do banco, agência e número da conta onde deverá ser feito o pagamento.

12.3.3. O pagamento poderá ser susgado, caso ocorra inadimplemento das obrigações assumidas pela Contratada.

12.3.4. Não será concedida antecipação de pagamento dos créditos relativos a este certame, ainda que a requerimento da contratada.

13. DAS SANÇÕES E PENALIDADES

13.1. O não cumprimento dos prazos especificados e, ainda, a prática de qualquer transgressão dessas obrigações pela contratada, a sujeitarão às seguintes sanções:

- a) Multa de 10% (dez por cento) aplicada ao valor total do contrato, por descumprimento do prazo de fornecimento do material limitada à incidência de 20 (vinte) dias. Após o vigésimo dia e a critério do Samae, poderá ocorrer a não aceitação do objeto contratado, sem prejuízo da rescisão unilateral da avença;
- b) 15% (quinze por cento) sobre o valor total do contrato, na hipótese de atraso por período superior ao previsto na alínea "a", ou em caso de inexecução parcial da obrigação assumida;
- c) 20% (vinte por cento) sobre o valor total do contrato, no caso de inexecução total da obrigação assumida.

13.2. Em qualquer das hipóteses anteriores o Samae poderá rescindir unilateralmente o contrato.

13.3. Nos casos das alíneas "b" e "c" do item 13.1 o Samae poderá suspender temporariamente a contratada de participação em licitações com o Samae, por prazo não superior a 02 (dois) anos, conforme art. 87, III da Lei nº 8.666/1993, sem prejuízo das multas acima previstas, e sem renúncia do direito de demais providências legais cabíveis.

13.4. A contratada também estará sujeita às sanções previstas nos arts. 86 e 87 da Lei nº 8.666/1993.

13.5. Nos termos do art. 7º da Lei nº 10.520/2002, se a vencedora, convocada dentro do prazo de validade da sua proposta, não celebrar o contrato ou não retirar o empenho, deixar de entregar ou apresentar documentação falsa exigida para o certame, ensejar o retardamento da execução de seu objeto, não mantiver a proposta, falhar ou fraudar na execução do contrato, comportar-se de modo inidôneo ou cometer fraude fiscal, ficará impedido de licitar e contratar com a União, Estados, Distrito Federal ou Municípios, e será descredenciado nos sistemas de cadastramento de fornecedores do Samae, pelo prazo de até 05 (cinco) anos, sem prejuízo das multas previstas neste Edital e das demais cominações legais.

13.6. As multas previstas nos itens anteriores poderão ser descontadas diretamente do pagamento a ser realizado à contratada.

13.7. Deverão ser observados, na hipótese de aplicação das sanções administrativas, os princípios do devido processo legal e da ampla defesa.

13.8. As penalidades previstas neste item serão aplicadas sem prejuízo das cominações estabelecidas na Lei nº 8.666/1993.

13.9. Não será aplicada multa se, comprovadamente, o atraso na entrega do(s) objeto(s) da presente licitação, advir de caso fortuito ou motivo de força maior.

14. DA RESCISÃO

14.1. O empenho/contrato poderá ser rescindido na ocorrência de quaisquer das hipóteses previstas nos arts. 77 a 80 da Lei nº 8.666/1993.

14.2. A contratada reconhece, desde já, os direitos do Samae em caso de rescisão administrativa, por qualquer um dos motivos previstos no inciso I do art. 79 da Lei nº 8.666/1993.

14.3. A rescisão poderá ser amigável, por acordo entre as partes, mediante autorização escrita e fundamentada da autoridade competente, reduzida a termo no processo licitatório, desde que haja conveniência da Administração.

15. DAS OBRIGAÇÕES DA VENCEDORA

15.1. Fornecer o(s) objeto(s) desta licitação de acordo com a Proposta Comercial apresentada e com todas as exigências constantes no Edital, ficando a seu cargo todos os ônus e encargos decorrentes da execução.

15.2. Aceitar acréscimos ou supressões que o Samae solicitar, até o limite permitido pelo § 1º do art. 65 da Lei nº 8.666/93.

15.3. Assumir todos os custos ou despesas que se fizerem necessários para o adimplemento das obrigações decorrentes desta licitação.

15.4. Não transferir, total ou parcialmente, o objeto desta licitação.

15.5. Manter durante toda a execução do contrato, em compatibilidade com as obrigações assumidas, todas as condições de cadastramento e qualificação exigidas nesta licitação.

15.6. Sujeitar-se a mais ampla fiscalização por parte do Samae, prestando todos os esclarecimentos solicitados e atendendo às reclamações procedentes, caso ocorram.

15.7. Responsabilizar-se por quaisquer acidentes que venham a ser vítimas os seus empregados, observando-se as leis trabalhistas e previdenciárias aplicáveis ao caso e demais exigências legais para o exercício das atividades do objeto do Contrato, ficando, ainda, o Samae isento de qualquer vínculo empregatício.

15.8. Responsabilizar-se por todas as despesas, tributos, contribuições previdenciárias, encargos trabalhistas, taxas, fretes e quaisquer outros que forem devidos.

15.9. Responsabilizar-se por qualquer dano pessoal ou material que seus empregados venham a causar diretamente ao patrimônio do Contratante ou a terceiros, decorrente de dolo ou culpa, sob quaisquer de suas formas, quando do cumprimento da obrigação.

15.9.1. O Samae ficará alheio à relação jurídica que se estabelecer entre a vencedora e os terceiros eventualmente prejudicados por tais danos.

15.10. O fornecedor deverá providenciar bombas, mangotes (extensão mínima de 15m), conexões, demais equipamentos e acessórios necessários para efetuar a transferência do produto do caminhão de transporte para o tanque de armazenamento presente na ETE.

15.10.1. É de responsabilidade da Contratada verificar junto ao Samae Jaraguá do Sul os respectivos tipos de adaptadores, bocais e engates rápidos e comprimento mínimo de mangote e extensão de energia elétrica/ar comprimido necessários. O Samae de Jaraguá do Sul não possui mão de obra nem materiais ou equipamentos para o descarregamento, como: empilhadeira, mangotes, conexões ou bombas de transferência.

15.11. O fornecedor deverá prestar serviços de manutenção do equipamento, no mínimo mensal, realizar eventual limpeza, checagem geral no equipamento, para garantia de funcionamento pleno. Todos os custos de frete, carga e descarga, estada, alimentação, etc. deverão estar inclusos na proposta de locação. A empresa deverá capacitar os técnicos do Samae para que efetuem as limpezas e inspeções cotidianas, de menor complexidade. Caso necessitar de intervenção urgente pelo não-funcionamento do sistema, a contratada deverá realizar os reparos necessários em até 24 horas da notificação.

15.11.1 O produto deve ser disponibilizado em suspensão aquosa pronta para uso, sem necessidade de diluição. A utilização do produto não poderá adicionar ou produzir substâncias tóxicas ao esgoto sanitário, com características predominantemente domésticas, a ser tratado, e também não poderá causar inibição e/ou provocar alterações prejudiciais ao desempenho do sistema biológico anaeróbio de tratamento de esgoto.

15.12. Substituir o produto no prazo de 02 (dois) dias corridos, para o lote em desacordo, após notificação telefônica, via e-mail ou aplicativo de mensagens instantâneas. Ficando o contratante autorizado a utilizar o produto em desacordo com as exigências do Samae em dosagens maiores para que o processo de tratamento não seja interrompido. A contratada deverá repor toda a quantidade fornecida do lote em desacordo, mesmo que a contratante necessite fazer uso do produto para que o processo não seja interrompido sem ônus para a contratante.

15.13. Durante o fornecimento, o Contratante poderá a qualquer momento solicitar análises ou ensaios laboratoriais para validação do laudo fornecido pela contratada, para verificação quanto ao atendimento das características físico-químicas do produto, sem custos adicionais ao Samae.

16. DOS DIREITOS E OBRIGAÇÕES DO SAMAE

16.1. Efetuar o pagamento, conforme descrito no Item 12.3 deste Edital.

16.2. Fiscalizar a entrega e a conformidade dos materiais adquiridos, o que em nenhuma hipótese eximirá a contratada das responsabilidades do Código Civil e/ou Penal.

17. DA GARANTIA

17.1 Os produtos químicos deverão garantir um prazo de vida útil (validade) mínimo de 6 meses da data de entrega.

18. DOS RECURSOS ORÇAMENTÁRIOS

18.1. As despesas resultantes desta licitação correrão à conta da dotação orçamentária, consignada no orçamento do Samae de 2022, a saber:

Classif. Funcional Programática	Projeto/Atividade	Descrição da Natureza da Despesa	Dotação Orçamentária	Recursos
25.003.17.512.1400.4406	Manutenção das Atividades técnicas operacionais - ETE Nereu Ramos	3.3.90 - Aplicações Diretas	47	Próprios

Pregão nº 034/2022
Página 13

19. DAS DISPOSIÇÕES GERAIS

19.1. A Pregoeira e sua equipe de apoio, no interesse público, poderão relevar omissões puramente formais, desde que não reste infringido o princípio da vinculação ao instrumento convocatório.

19.2. No interesse do Samae, e sem que caiba às participantes qualquer reclamação ou indenização, poderá ser adiada a abertura da licitação e/ou alteradas as condições do edital, obedecido o disposto no § 4º do art. 21 da Lei nº 8.666/1993.

19.3. As proponentes deverão apresentar documentos autenticados por qualquer processo de cópia autenticada por cartório competente ou por servidor do Samae de Jaraguá do Sul, podendo esta se assim entender necessário, a qualquer tempo exigir os respectivos originais para conferência.

19.4. A Pregoeira e/ou autoridade superior, na forma do disposto no § 3º do art. 43 da Lei nº 8.666/1993, se reserva o direito de promover qualquer diligência destinada a esclarecer ou complementar a instrução do processo licitatório.

19.5. A autoridade competente para determinar a contratação poderá revogar a licitação em face de razões de interesse público, derivadas de fato superveniente devidamente comprovado, pertinente e suficiente para justificar tal conduta, devendo anulá-la por ilegalidade, de ofício ou por provocação de qualquer outra pessoa, mediante ato escrito e fundamentado.

19.5.1. A anulação do procedimento licitatório induz à extinção do contrato. As proponentes não terão direito a indenização em decorrência da anulação do procedimento licitatório, ressalvado o direito do contratado de boa-fé de ser ressarcido pelos encargos que tiver suportado no cumprimento do Contrato.

19.6. Até 02 (dois) dias úteis antes da data fixada para recebimento das propostas, qualquer pessoa poderá solicitar esclarecimentos, providências ou impugnar o ato convocatório do Pregão.

19.7. Não serão aceitos documentos ou propostas encaminhadas por e-mail ou fax.

19.8. Integram este Edital os seguintes anexos:

- ANEXO I – Especificações, Quantidades e Valor de Referência
- ANEXO II – Minuta de Contrato
- ANEXO III – Modelo de Declaração para Habilitação
- ANEXO IV – Modelo de Declaração para fins do disposto no inciso V do art. 27 da Lei nº 8.666/1993
- ANEXO V – Modelo de Credenciamento
- ANEXO VI – Relação de documentos para Certificado de Registro Cadastral – CRC
- ANEXO VII – Modelo de Declaração para Microempresas e Empresa de pequeno Porte
- ANEXO VIII – Declaração de Idoneidade
- ANEXO IX – Modelo de Proposta Comercial
- ANEXO X – Termo de Referência

19.9. Quaisquer pedidos de esclarecimento em relação a eventuais dúvidas de interpretação do presente Edital deverão ser encaminhados através do seguinte link: <https://samaejs.1doc.com.br/atendimento> em até 02 (dois) dias úteis, anteriores à data fixada para abertura das propostas.

19.10. **VALOR ESTIMADO DA CONTRATAÇÃO: R\$ 187.200,00 (cento e oitenta e sete mil e duzentos reais).**



**ESTADO DE SANTA CATARINA
MUNICÍPIO DE JARAGUÁ DO SUL
SERVIÇO AUTÔNOMO MUNICIPAL
DE ÁGUA E ESGOTO**



E para que ninguém alegue ignorância, o presente Edital é publicado em resumo no **Diário Oficial dos Municípios (D.O.M.)**, no quadro mural de editais do Samae e disponibilizado no site: www.samaejs.com.br.

Jaraguá do Sul (SC), 02 de março de 2022

Ademir Izidoro
Diretor Presidente

ANEXO I
PREGÃO Nº 034/2022

ESPECIFICAÇÕES, QUANTIDADES E VALOR DE REFERÊNCIA

Item	Especificação	Un.	Quant.	Valor de Referência Unitário	Valor de Referência Total
01	Aquisição de inibidor de gás sulfídrico a base de cálcio e magnésio com instalação de equipamentos de estocagem e dosagem em regime de comodato. <i>Mais informações, vide Termo de Referência (Anexo X deste Edital).</i> <u>Código Samae: 105706</u>	KG	160.000	R\$ 1,17	R\$ 187.200,00

OBS.: O “Código Samae” logo abaixo da descrição não interfere na especificação do produto. É apenas para consulta dos próprios servidores no sistema do Samae.

VALOR DE REFERÊNCIA TOTAL:	R\$ 187.200,00
-----------------------------------	-----------------------

ANEXO II
PREGÃO Nº 034/2022

MINUTA DO CONTRATO

CLÁUSULA PRIMEIRA – DAS PARTES

1.1. **Samae - Serviço Autônomo Municipal de Água e Esgoto**, pessoa jurídica de direito público interno, inscrito no CNPJ sob o nº 84.438.381/0001-85, com sede na Rua Erwino Menegotti, nº 478, município de Jaraguá do Sul/SC, neste ato representado por seu Diretor Presidente, Sr. Ademir Izidoro, doravante denominado **CONTRATANTE**.

1.2. _____, pessoa jurídica de direito privado, inscrita no CNPJ sob nº _____, com sede na Rua _____, nº _____, na cidade de _____, estado de _____, neste ato representada pelo Sr. _____, doravante denominada **CONTRATADA**.

CLÁUSULA SEGUNDA - DO OBJETO

2.1. Este contrato visa o fornecimento por parte da CONTRATADA, do objeto que tem como origem a licitação na modalidade **Pregão nº 034/2022**, a seguir descrito:

Item	Especificação	Un.	Quant.

OBS.: O “Código Samae” logo abaixo da descrição não interfere na especificação do produto. É apenas para consulta dos próprios servidores no sistema do Samae.

2.2. Integram e completam o presente contrato para todos os fins de direito, obrigando as partes em todos os seus termos, as condições do Edital de **Pregão nº 034/2022**, bem como a proposta da contratada, anexos e pareceres que formam o procedimento licitatório.

CLÁUSULA TERCEIRA – REGIME DE EXECUÇÃO

3.1. O contrato será executado pelo regime de fornecimento parcelado.

CLÁUSULA QUARTA – DOS RECURSOS ORÇAMENTÁRIOS

4.1. Os recursos orçamentários decorrentes das despesas do objeto deste contrato correrão por conta do Orçamento de 2022, como segue:

Classif. Funcional Programática	Projeto/Atividade	Descrição da Natureza da Despesa	Dotação Orçamentária	Recursos
25.003.17.512.1400.4406	Manutenção das Atividades técnicas operacionais - ETE Nereu Ramos	3.3.90 - Aplicações Diretas	47	Próprios

CLÁUSULA QUINTA - DO PRAZO, LOCAL DE ENTREGA E PAGAMENTO

5.1. **Prazo de entrega/instalação:** O prazo de entrega/instalação do objeto deste contrato será o seguinte:

Pregão nº 034/2022
Página 17

5.1.1. O fornecimento será de forma parcelada de acordo com a necessidade do Samae, até 31/12/2022.

5.1.1.1. O prazo de entrega será de até 05 (cinco) dias corridos, a contar da data do recebimento da Autorização de Fornecimento.

5.1.2. A instalação do sistema de armazenamento e dosagem deverá ser realizada em até 30 (trinta) dias, contados a partir da data do recebimento da Autorização de Fornecimento

5.1.3. Os lotes do produto que não obedecerem às especificações do presente instrumento poderão, a critério do SAMAE, ser rejeitados na sua totalidade, após as análises químicas efetuadas em amostras colhidas antes da descarga do produto.

5.1.4 O SAMAE poderá, a seu critério, autorizar a descarga do produto na fase de processamento de análise, em decorrência do acúmulo de ensaios no Laboratório de Análise e Controle de Efluentes e pela absoluta necessidade do produto. Após emissão do laudo, caso venha ocorrer divergências em relação à especificação, o valor pago será suprimido, e se for o caso, a devolução integral do lote.

5.1.5 Os lotes do produto que contenham Teor de Cálcio menor que 15% poderão ser aceitas, a critério do SAMAE, obrigando-se a fornecedora a aceitar glosa nos correspondentes pagamentos a serem efetuados, através da equação:

$$V = [Vu \times (15 - T) \times P] / 15$$

Onde:

V = valor a ser glosado

Vu = Valor unitário (R\$/kg)

T = Teor de Cálcio verificado analiticamente (%)

P = Quantidade em kg da partida submetida à análise (kg)

5.1.6. A execução das instalações do sistema de armazenamento e dosagem será de forma integral, sendo que o prazo de execução será de até 20 (vinte) dias contados a partir da data do recebimento da Autorização de Fornecimento. O período de contabilidade para pagamento se iniciará após startup do equipamento e comprovação de que atende às exigências, principalmente de produção de cloro residual livre.

5.1.7. Qualquer atraso no cumprimento do prazo estabelecido no presente certame somente será justificado, e não será considerado como inadimplemento contratual, se provocado por atos ou fatos imprevisíveis não imputáveis à contratada e devidamente aceitos pelo Samae.

5.2. Local de entrega/instalação: A entrega/instalação deverá ser realizada na Estação de Tratamento de Esgoto Nereu Ramos, Rua Edmundo Koch, s/n, Bairro Nereu Ramos - Jaraguá do Sul/SC. O horário de entrega é das 8 horas às 11 horas e das 13 horas às 17 horas, somente em dias úteis.

5.3. Pagamento: Pelo fornecimento do objeto ora avençado, o Samae pagará à contratada o valor de R\$ _____ (_____).

5.3.1. O pagamento será efetuado em 10 (dez) dias após a certificação da nota fiscal. O prazo para certificação será de até 05 (cinco) dias úteis após o recebimento da Nota Fiscal.

5.3.2. Constatada alguma irregularidade nas notas fiscais/faturas, estas serão devolvidas ao fornecedor para as necessárias correções, com as informações que motivaram sua rejeição, contando-se o prazo para pagamento da data da sua reapresentação.

5.3.3. No corpo da nota fiscal/fatura deverá constar o número do empenho e da Licitação, o número e nome do banco, agência e número da conta onde deverá ser feito o pagamento.

5.3.4. O pagamento poderá ser sustado, caso ocorra inadimplemento das obrigações assumidas pela Contratada.

5.3.5. Não será concedida antecipação de pagamento dos créditos relativos a este certame, ainda que a requerimento da contratada.

5.3.6. Os valores constantes na presente cláusula serão fixos e irrevogáveis.

CLÁUSULA SEXTA – DO RECEBIMENTO DO OBJETO

6.1. O recebimento provisório e definitivo dos objetos deste contrato será da seguinte forma:

6.1.1. **Provisoriamente:** O recebimento provisório do (s) objeto(s) deste contrato, para efeito de posterior verificação da sua quantidade e conformidade com as especificações, será realizado no ato da entrega perante a Coordenadoria de Estação de tratamento de esgoto, nos termos do art. 73, inciso II, letra “a” da Lei nº 8.666/93

6.1.2. No ato de entrega do(s) objeto(s), a(o) contratada(o) deve apresentar documento fiscal válido correspondente ao fornecimento.

6.1.3. Todo(s) o(s) objeto(s) entregue(s) deverá(ão) apresentar o mesmo padrão de qualidade, resistência e funcionalidade seguindo exatamente as especificações técnicas exigidas.

6.1.4. Se, após o recebimento provisório, constatar-se que o(s) objeto(s) deste contrato foram entregues em desacordo com a proposta ou com a amostra, se for o caso, em quantidade errada, com defeito, fora de especificação ou incompletos, a(o) contratada(o) será notificada(o) por escrito. Nesse caso, serão interrompidos os prazos de recebimento e suspenso o pagamento até que sanada a situação, quando ocorrerá um novo recebimento provisório e o reinício de contagem dos prazos.

6.1.5. Nessa hipótese, a(o) contratada(o) deverá reapresentá-lo(s) no prazo de até 10 (dez) dias corridos, a partir da data da notificação.

6.2. **Definitivamente.** O recebimento definitivo será levado a efeito pelo solicitante, no prazo de 10 (dez) dias úteis, contados do recebimento provisório, conforme art. 73, II, letra “b” da Lei nº 8.666/93.

CLÁUSULA SÉTIMA – DAS OBRIGAÇÕES DO SAMAE

7.1. Caberá ao Samae efetuar o pagamento pelo fornecimento do(s) objeto(s) do presente contrato, de acordo com o estabelecido na Cláusula Quinta.

7.2. Fiscalizar a entrega e a conformidade do(s) materiais(s) adquirido(s), o que em nenhuma hipótese eximirá a contratada das responsabilidades do Código Civil e/ou Penal.

CLÁUSULA OITAVA – DAS OBRIGAÇÕES DA CONTRATADA

8.1. Fornecer os objetos do presente contrato de acordo com a proposta apresentada no procedimento licitatório, Pregão nº **034/2022**, a qual, como todos os documentos da licitação e especificações do Samae, passa a fazer parte integrante do presente contrato, independentemente de transcrição.

8.2. Aceitar acréscimos ou supressões que o Samae solicitar, até o limite permitido pelo § 1º do art. 65 da Lei nº 8.666/1993.

8.3. Assumir todos os custos ou despesas que se fizerem necessários para o adimplemento das obrigações decorrentes desta contratação.

8.4. Não transferir, total ou parcialmente, o objeto deste contrato.

8.5. Manter durante toda a execução do contrato, em compatibilidade com as obrigações assumidas, todas as condições de cadastramento e qualificação exigidas na licitação.

8.6. Sujeitar-se a mais ampla fiscalização por parte do Samae, prestando todos os esclarecimentos solicitados e atendendo às reclamações procedentes, caso ocorram.

8.7. Responsabilizar-se por quaisquer acidentes que venham a ser vítimas seus empregados, observando-se as leis trabalhistas e previdenciárias aplicáveis ao caso e demais exigências legais para o exercício das atividades do objeto do contrato, ficando, ainda o Samae isento de qualquer vínculo empregatício.

8.8. Responsabilizar-se por todas as despesas, tributos, contribuições previdenciárias, encargos trabalhistas, taxas, fretes e quaisquer outros que forem devidos.

8.9. Responsabilizar-se por qualquer dano pessoal ou material que seus empregados venham a causar diretamente ao patrimônio do Contratante ou a terceiros, decorrente de dolo ou culpa, sob quaisquer de suas formas, quando do cumprimento da obrigação.

8.9.1. O contratante ficará alheio à relação jurídica que se estabelecer entre a contratada e os terceiros eventualmente prejudicados por tais danos.

8.10. O fornecedor deverá providenciar bombas, mangotes (extensão mínima de 15m), conexões, demais equipamentos e acessórios necessários para efetuar a transferência do produto do caminhão de transporte para o tanque de armazenamento presente na ETE.

8.10.1. É de responsabilidade da Contratada verificar junto ao Samae Jaraguá do Sul os respectivos tipos de adaptadores, bocais e engates rápidos e comprimento mínimo de mangote e extensão de energia elétrica/ar comprimido necessários. O Samae de Jaraguá do Sul não possui mão de obra nem materiais ou equipamentos para o descarregamento, como: empilhadeira, mangotes, conexões ou bombas de transferência.

8.11. O fornecedor deverá prestar serviços de manutenção do equipamento, no mínimo mensal, realizar eventual limpeza, checagem geral no equipamento, para garantia de funcionamento pleno. Todos os custos de frete, carga e descarga, estada, alimentação, etc. deverão estar inclusos na proposta de locação. A empresa deverá capacitar os técnicos do Samae para que efetuem as limpezas e inspeções cotidianas, de menor complexidade. Caso necessitar de intervenção urgente pelo não-funcionamento do sistema, a contratada deverá realizar os reparos necessários em até 24 horas da notificação.

8.11.1 O produto deve ser disponibilizado em suspensão aquosa pronta para uso, sem necessidade de diluição. A utilização do produto não poderá adicionar ou produzir substâncias tóxicas ao esgoto sanitário, com características predominantemente domésticas, a ser tratado, e também não poderá causar inibição e/ou provocar alterações prejudiciais ao desempenho do sistema biológico anaeróbico de tratamento de esgoto.

8.12. Substituir o produto no prazo de 02 (dois) dias corridos, para o lote em desacordo, após notificação telefônica, via e-mail ou aplicativo de mensagens instantâneas. Ficando o contratante autorizado a utilizar o produto em desacordo com as exigências do Samae em dosagens maiores para que o processo de tratamento não seja interrompido. A contratada deverá repor toda a quantidade fornecida do lote em desacordo, mesmo que a contratante necessite fazer uso do produto para que o processo não seja interrompido sem ônus para a contratante.

8.13. Durante o fornecimento, o Contratante poderá a qualquer momento solicitar análises ou ensaios laboratoriais para validação do laudo fornecido pela contratada, para verificação quanto ao atendimento das características físico-químicas do produto, sem custos adicionais ao Samae.

CLÁUSULA NONA – DAS SANÇÕES E PENALIDADES

9.1. O não cumprimento dos prazos especificados e, ainda, a prática de qualquer transgressão dessas obrigações pela contratada, a sujeitarão às seguintes sanções:

- a) Multa de 10% (dez por cento) aplicada ao valor total do contrato, por descumprimento do prazo de fornecimento dos materiais limitada à incidência a 20 (vinte) dias. Após o vigésimo dia e a critério do Samae, poderá ocorrer a não aceitação do objeto contratado, sem prejuízo da rescisão unilateral da avença;
- b) 15% (quinze por cento) sobre o valor total do contrato, na hipótese de atraso por período superior ao previsto na alínea "a", ou em caso de inexecução parcial da obrigação assumida;
- c) 20% (vinte por cento) sobre o valor total do contrato, no caso de inexecução total da obrigação assumida.

9.2. Em qualquer das hipóteses anteriores o Samae poderá rescindir unilateralmente o contrato.

9.3. Nos casos das alíneas "b" e "c" do item 9.1 o Samae poderá suspender temporariamente a contratada de participação em licitações com o Samae, por prazo não superior a 02 (dois) anos, conforme art. 87, III da Lei nº 8.666/1993, sem prejuízo das multas acima previstas, e sem renúncia do direito de demais providências legais cabíveis.

9.4. A contratada também estará sujeita às sanções previstas nos arts. 86 e 87 da Lei nº 8.666/1993.

9.5. Nos termos do art. 7º da Lei nº 10.520/2002, se a vencedora, convocada dentro do prazo de validade da sua proposta, não celebrar o contrato ou não retirar o empenho, deixar de entregar ou apresentar documentação falsa exigida para o certame, ensejar o retardamento da execução de seu objeto, não mantiver a proposta, falhar ou fraudar na execução do Contrato, comportar-se de modo inidôneo ou cometer fraude fiscal, ficará impedido de licitar e contratar com a União, Estados, Distrito Federal ou Municípios, e será descredenciado nos sistemas de cadastramento de fornecedores do Samae, pelo prazo de até 05 (cinco) anos, sem prejuízo das multas previstas neste Edital e das demais cominações legais.

9.6. As multas previstas nos itens anteriores poderão ser descontadas diretamente do pagamento a ser realizado à contratada.

9.7. Deverão ser observados, na hipótese de aplicação das Sanções Administrativas, os princípios do devido processo legal e da ampla defesa.

9.8. As penalidades previstas neste item serão aplicadas sem prejuízo das cominações estabelecidas na Lei nº 8.666/1993.

9.9. Não será aplicada multa se, comprovadamente, o atraso na entrega do(s) objeto(s) do presente contrato, advir de caso fortuito ou motivo de força maior.

CLÁUSULA DÉCIMA - DA GARANTIA

10.1. Os produtos químicos deverão garantir um prazo de vida útil (validade) mínimo de 6 meses da data de entrega.

CLÁUSULA DÉCIMA PRIMEIRA - DA RESCISÃO

11.1. O empenho/contrato poderá ser rescindido na ocorrência de quaisquer das hipóteses previstas nos arts. 77 a 80 da Lei nº 8.666/1993.

11.2. A contratada reconhece, desde já, os direitos do Samae em caso de rescisão administrativa, por qualquer um dos motivos previstos no inciso I do art. 79 da Lei nº 8.666/1993.

11.3. A rescisão poderá ser amigável, por acordo entre as partes, mediante autorização escrita e fundamentada da autoridade competente, reduzida a termo no processo licitatório, desde que haja conveniência da Administração.

CLÁUSULA DÉCIMA SEGUNDA – DA VIGÊNCIA

12.1. O prazo de vigência do contrato será o mesmo de fornecimento, acrescido de mais 60 (sessenta) dias.

CLÁUSULA DÉCIMA TERCEIRA – DAS DISPOSIÇÕES GERAIS

13.1. A legislação aplicável à execução do contrato e especialmente aos casos omissos é a Lei nº 8.666/1993.

13.2. A não utilização por parte do Samae de quaisquer direitos a ele assegurados neste Contrato ou na legislação vigente, em geral, ou não aplicação de quaisquer sanções nelas previstas, não importará em novação quanto a seus termos, não devendo, portanto, ser interpretados como renúncia ou desistência de aplicação ou de ações futuras.

CLÁUSULA DÉCIMA QUARTA – DO FORO

14.1. Fica eleito o Foro da Comarca de Jaraguá do Sul, estado de Santa Catarina para dirimir quaisquer questões oriundas do presente Contrato.

E, por estarem assim justos e contratados, declaram as partes aceitar todas as disposições estabelecidas nas cláusulas do presente Contrato, bem como observar fielmente outras disposições legais e regulamentares pertinentes, firmando-o em 2 (duas) vias de igual teor e forma, na presença de testemunhas.

Jaraguá do Sul/SC, ____ de _____ de _____.

Ademir Izidoro
Diretor Presidente
Contratante

Contratada

**ANEXO III
PREGÃO Nº 034/2022**

DECLARAÇÃO PARA HABILITAÇÃO

DECLARAMOS para fins de participação no procedimento licitatório – Pregão nº **034/2022**, que a Proponente _____, estabelecida na Rua/Av. _____, nº ____ na cidade de _____, inscrita no CNPJ sob nº _____, atende plenamente os requisitos necessários à habilitação, possuindo toda a documentação para habilitação exigida no Edital.

_____, ____ de _____ de _____.

Carimbo e Assinatura do Representante Legal

Este documento deverá ser entregue no Envelope nº 01 - Proposta Comercial

ANEXO IV
PREGÃO Nº 034/2022

DECLARAÇÃO

DECLARAMOS para fins do disposto no inciso V do art. 27 da Lei nº 8.666/1993, acrescido pela Lei nº 9.854/1999, que a proponente _____, estabelecida na Rua/Avenida _____, nº ____ na cidade de _____, inscrita no CNPJ sob nº _____, não emprega menor de dezoito anos em trabalho noturno, perigoso ou insalubre e não emprega menor de dezesseis anos.

Ressalva:

Emprega menor, a partir de quatorze anos, na condição de aprendiz ().

_____, em ____ de _____ de _____.

Carimbo e Assinatura do Representante Legal

(Obs.: em caso afirmativo, assinalar a ressalva acima)

Este documento deverá ser entregue no Envelope nº 02 – Habilitação

ANEXO V
PREGÃO N° 034/2022

CRENCIAMENTO

Por meio da presente, credenciamos o (a) Sr.(ª) _____, inscrito (a) no RG sob nº _____ do órgão expedidor _____ e inscrito (a) no CPF/MF sob nº _____, a participar da licitação instaurada pelo Samae – Serviço Autônomo Municipal de Água e Esgoto de Jaraguá do Sul/SC, na modalidade PREGÃO nº **034/2022**, na qualidade de REPRESENTANTE LEGAL, outorgando-lhe poderes para pronunciar-se em nome da proponente _____, bem como formular propostas verbais, recorrer e praticar todos os demais atos inerentes ao certame.

_____, ____ de _____ de _____.

Carimbo e Assinatura do Credenciante

OBS: Obrigatoriamente apresentar documento oficial com foto do representante legal ou procurador da proponente;

Este documento deverá ser entregue à Pregoeira no início da Sessão, acompanhado de documento de identificação.

ANEXO VI
PREGÃO Nº 034/2022

RELAÇÃO DE DOCUMENTOS PARA EMISSÃO DE CERTIFICADO DE REGISTRO CADASTRAL – CRC

O Registro Cadastral é um sistema de gerenciamento e manutenção das informações de empresas interessadas em participar de licitações. É mantido internamente pela Coordenadoria de Compras e Licitações do Samae de Jaraguá do Sul, que tem como finalidade o exame antecipado de informações e documentos básicos da empresa cadastrada, simplificando a sua participação posterior em licitações. É constituído por documentos, normalmente solicitados com base nos arts. 27 a 29 da Lei nº 8.666/1993. **Para solicitar o Certificado de Registro Cadastral, a empresa deverá apresentar as informações e documentos abaixo:**

1. DA HABILITAÇÃO JURÍDICA

- a) Cédula de identidade e CPF **no caso de pessoa física;**
- b) Registro Comercial, no caso de empresa individual;
- c) Ato Constitutivo, Estatuto ou Contrato Social em vigor, devidamente registrado, **em se tratando de sociedades comerciais, e, no caso de sociedades por ações,** acompanhado de documentos de eleição de seus administradores;
- d) Cadastro do Ato Constitutivo, **no caso de sociedades civis,** acompanhado de prova de diretoria em exercício e Decreto de Autorização, em se tratando de empresa ou sociedade estrangeira em funcionamento no País, e ato de registro ou autorização para funcionamento expedido pelo órgão competente, quando a atividade assim o exigir.

2. DA REGULARIDADE FISCAL E TRABALHISTA

- a) Prova de cadastro no Cadastro de Pessoas Físicas (CPF) ou no Cadastro Nacional de Pessoa Jurídica (CNPJ);
- b) Prova de regularidade para com a Fazenda Federal (Receita Federal) e Dívida Ativa da União;
- c) Prova de regularidade para com a Fazenda Estadual do domicílio da sede do interessado;
- d) Prova de regularidade para com a Fazenda Municipal do domicílio da sede do interessado;
- e) Prova de regularidade relativa ao Fundo de Garantia por Tempo de Serviço (CRF/CEF);
- f) Prova de inexistência de débitos inadimplidos perante a Justiça do Trabalho, mediante a apresentação de certidão negativa (CNDT), nos termos do Título VII- A da Consolidação das Leis do Trabalho, aprovada pelo Decreto-Lei no 5.452, de 1ª de maio de 1943. conforme Lei nº 12.440/2011.

3. DA QUALIFICAÇÃO TÉCNICA (QUANDO FOR O CASO)

- a) Registro ou inscrição na entidade profissional competente;

4. DA QUALIFICAÇÃO ECONÔMICO-FINANCEIRA

- a) Certidão negativa de falência ou concordata expedida pelo distribuidor da sede da pessoa jurídica, ou de execução patrimonial, expedida no domicílio da pessoa física;

5. DA LEI COMPLEMENTAR Nº 123/06 E SUAS ALTERAÇÕES

- a) As empresas que pretenderem se utilizar dos benefícios da Lei Complementar nº123/06, previstos nos art. 42 a 45, deverão apresentar declaração, na forma do Anexo III, devendo ser identificada e assinada pelo Representante Legal da empresa e pelo contador responsável ou mediante apresentação da Certidão da Junta Comercial.

REQUERIMENTO PARA CADASTRO OU RENOVAÇÃO DE CADASTRO DE FORNECEDOR (CRC)

À DIRETORIA ADMINISTRATIVA

A/C COORDENADORIA DE COMPRAS E LICITAÇÕES

DADOS DO FORNECEDOR	
RAZÃO SOCIAL/NOME:	
NOME FANTASIA:	
CNPJ/CPF:	
ENDEREÇO:	
CIDADE/UF:	
BAIRRO:	
CEP:	
FONE/FAX/E-MAIL:	
NOME COMPLETO DO REPRESENTANTE LEGAL:	

DADOS BANCÁRIOS	
NOME DO BANCO:	
CIDADE:	
AGÊNCIA:	
Nº DA CONTA CORRENTE:	
TITULAR DA CONTA CORRENTE:	

Venho por meio deste, requerer o cadastro ou renovação no cadastro de fornecedores do Serviço Autônomo Municipal de Água e Esgoto de Jaraguá do Sul (Samae).

Declaro sob as penas da lei, serem verídicos os dados encaminhados em anexo, bem como as informações prestadas.

_____, ____ de _____ de _____

Representante Legal do interessado
Nome
Cargo/Função

**ANEXO VII
PREGÃO Nº 034/2022**

MODELO DE DECLARAÇÃO PARA MICROEMPRESA E EMPRESA DE PEQUENO PORTE

....., inscrita no CNPJ sob nº
....., por intermédio de seu representante legal o (a) Sr (ª).
....., inscrito no RG sob nºe no CPF/MF sob
nº, DECLARA, para fins legais, ser microempresa/empresa de pequeno porte nos termos
da legislação vigente.

_____, ____ de _____ de _____.

Identificação e assinatura do Representante Legal (com Firma Reconhecida)

Identificação e assinatura do Contador Responsável (com Firma Reconhecida)

Este documento deverá ser entregue à Pregoeira no início da Sessão, juntamente com o Credenciamento.

**ANEXO VIII
PREGÃO Nº 034/2022**

DECLARAÇÃO DE IDONEIDADE

Declaramos para os fins de direito, na qualidade de PROPONENTE da licitação instaurada pelo Samae de Jaraguá do Sul, na modalidade Pregão nº **034/2022**, que não fomos declarados inidôneos para licitar com o Poder Público, em quaisquer de suas esferas.

Por ser expressão da verdade, firmamos a presente.

_____, ____ de _____ de _____.

Diretor ou Representante Legal

Este documento deverá ser entregue no Envelope nº 02 – Habilitação

ANEXO IX
PREGÃO Nº 034/2022

MODELO DE PROPOSTA COMERCIAL

NOME DA EMPRESA:
CNPJ:
ENDEREÇO:
E-MAIL:
TELEFONE:
DADOS BANCÁRIOS:

Apresentamos nossa proposta para **FORNECIMENTO DE INIBIDOR DE GÁS SULFÍDRICO A BASE DE CÁLCIO E MAGNÉSIO COM INSTALAÇÃO DE EQUIPAMENTOS DE ESTOCAGEM E DOSAGEM, EM REGIME DE COMODATO**, objeto da Licitação na modalidade **PREGÃO PRESENCIAL nº 034/2022**, acatando todas as estipulações consignadas no Anexo I e no Anexo X (Termo de Referência).

Item	Especificação dos objetos	Marca	Unid.	Qtde.	Valor unitário por item	Valor total

VALOR TOTAL DA PROPOSTA

Declaramos que os objetos cotados atendem a todas as especificações do Anexo I e do Anexo X (Termo de Referência) deste Edital.

Obs.: No preço cotado já estão incluídas eventuais vantagens e/ou abatimentos, impostos, taxas e encargos sociais, obrigações trabalhistas, previdenciárias, fiscais e comerciais, assim como despesas com transportes e deslocamentos e outras quaisquer que incidam sobre a contratação.

VALIDADE DA PROPOSTA COMERCIAL: No mínimo 60 (sessenta) dias, conforme item 5.1 alínea "g" do Edital.

PRAZO PARA FORNECIMENTO: Conforme 12.1 do Edital.

LOCAL PARA FORNECIMENTO: Conforme item 12.2 do Edital.

PAGAMENTO: Conforme item 12.3 do Edital.

FRETE: CIF, ou seja, a encargo do fornecedor.

DATA:

NOME E ASSINATURA DO
REPRESENTANTE LEGAL E CARIMBO DA EMPRESA

ANEXO X
PREGÃO Nº 034/2022

TERMO DE REFERÊNCIA

1. OBJETO

1.1. Aquisição de Inibidor de gás sulfídrico a base de Cálcio e Magnésio.

2. JUSTIFICATIVA DA AQUISIÇÃO

2.1. O gás sulfídrico, ou sulfeto de hidrogênio (H₂S) é proveniente da decomposição anaeróbia do efluente doméstico e causa desconforto nas vizinhanças das ETEs. O H₂S, além de estar presente no efluente bruto em concentrações próximas a 40 ppm, também é gerado em grandes quantidades nos reatores anaeróbios, emitindo concentrações de 200 a 300 ppm deste gás. Embora haja medidas de minimização dos odores (tampas de fibra nos processos unitários que desprendem odor; biofiltro de gases; aplicação de controlador químico), estas não eliminam a formação do gás na fonte. Por fim, atualmente há a necessidade de melhorar o controle de odores devido às frequentes reclamações dos munícipes.

3.1.3. Este item do termo de referência tem o objetivo de estabelecer as condições para aquisição de produto químico para inibição da formação de H₂S, ou seja, que não permita a formação do gás e consequente desprendimento para a atmosfera. Juntamente com o fornecimento deste ativo químico, é necessário o fornecimento, **em regime de comodato, do sistema que será utilizado para armazenamento e dosagem, como tanque de armazenamento, bomba dosadora, painel elétrico de controle e instalações elétricas.**

3.1.4. Devido as particularidades do produto e conjuntura das estruturas em comodato para atendimento ao objeto referente, reforçamos com base no resultado deserto para o pregão 70/2021, que o processo seja aberto diretamente para ampla disputa para evitar que seja necessário repetir o mesmo processo licitatório por falta de fornecedores, fazendo com que o processo se estenda e onere os custos administrativos envolvidos em todo o processo de refazimento desde a emissão de nova solicitação de compra, bloqueio contábil, coleta de assinaturas dos diretores, revisão jurídica, revisão do setor de compras para abertura do novo processo.

3. ESPECIFICAÇÃO DOS OBJETOS

Item	Descrição	Unid.	Quant.	Valor Unit. Estimado	Valor Total Estimado
01	Inibidor de gás sulfídrico a base de Cálcio e Magnésio. <i>Especificações técnicas, vide Item 3.1. deste Termo de Referência.</i> Código Betha: 105706	kg	160.000	R\$ 1,17	R\$ 187.200,00

3.1. INIBIDOR DE GÁS SULFÍDRICO A BASE DE CÁLCIO E MAGNÉSIO

3.1.1. Produto coagulante inorgânico, fornecido a granel, conforme ABNT NBR 10790:2016 - *Cal virgem, hidratada e em suspensão aquosa — Aplicação em saneamento básico — Especificação técnica, amostragem e métodos de ensaio.*

3.1.2. Especificação técnica:

Pregão nº 034/2022
Página 31

PMI INPM

CARACTERÍSTICA	ESPECIFICAÇÃO
Teor de Cálcio (% em massa)	Mínimo 15%
Teor de Magnésio (% em massa)	Mínimo 1,5%
Teor de Carbonato – CaCO ₃ (% em massa)	Máximo 3,0%
Densidade	1,15 a 1,25 g/cm ³
Decantação (24h)	Máximo 5,0%
Retido em peneira de 0,149mm	Máximo 4,0%

Observação: ensaios com titulometria serão realizados conforme instrução do fabricante, acordado entre Samae Jaraguá do Sul e empresa contratada.

3.1.3 A proponente vencedora será responsável pelo fornecimento, em regime de comodato, de equipamentos de estocagem e dosagem do produto para a ETE, devendo ser constituído minimamente de:

a) Sistema de armazenamento: conjunto composto por 1 reservatório de fundo plano de 15 m³ com agitação mecânica e sensor de nível ultrassônico; deve estar equipado com guarda-corpo para eventuais operações no topo do tanque e instalações para transferência do produto. Quantidade: 01.

b) Sistema de dosagem: 01 bomba centrífuga autoaspirante (para limpeza das tubulações entre tanque e bomba, para impedir posição de material decantado, fazendo a recirculação para dentro do tanque); 01 bomba dosadora helicoidal com vazão de no mínimo 90 L/h (sugerimos Bomba Dosadora NEMO NM015S); Quantidade: 01.

c) Instalação hidráulica: tubos e conexões, bem como materiais, ferramentas e demais dispositivos para as instalações entre tanque e bombas.

d) Painel elétrico: sistema utilizado para acionamento programado da agitação mecânica, da bomba centrífuga e ajuste da frequência da bomba dosadora, de forma que seja modulada de acordo com o sinal 4-20 mA da vazão do efluente bruto, a ser concedido pelo Samae. Devem estar disponíveis; a visualização do nível de produto no tanque; os interruptores das bombas e agitador e painel para controle de vazão da bomba dosadora. Deve possuir sinaleiros indicativos do funcionamento ou não (verde e vermelho) e para falha (amarelo), bem como botão para reset de falhas. O painel deve atender a norma regulamentadora, não sendo necessária a intervenção ao interior do painel durante as operações cotidianas. Será disposto pelo SAMAE, alimentação elétrica em 380 Vca/trifásico ou 220 Vca/monofásico, 60Hz. Quantidade: 01.

3.1.4. Quantidade possível e máxima de recebimento: cargas entre 10.000 e 15.000 kg.

3.1.5. A entrega do produto químico deverá ser PARCELADA e realizada na Estação de Tratamento de Esgoto Nereu Ramos.

5. OBRIGAÇÕES DA CONTRATADA

5.1. Fornecer o(s) objeto(s) de acordo com a Proposta Comercial apresentada e com todas as exigências constantes no Edital, ficando a seu cargo todos os ônus e encargos decorrentes do fornecimento.

5.2. Aceitar acréscimos ou supressões que o Samae solicitar, até o limite permitido pelo § 1º do art. 65 da Lei nº 8.666/93.

5.3. Assumir todos os custos ou despesas que se fizerem necessários para o adimplemento das obrigações decorrentes deste Termo de Referência.

5.4. Não transferir, total ou parcialmente, o objeto deste Termo de Referência.

5.5. Manter durante toda a execução do contrato, em compatibilidade com as obrigações assumidas, todas as condições de cadastramento e qualificação exigidas nesta licitação.

5.6. Sujeitar-se a mais ampla fiscalização por parte do Samae, prestando todos os esclarecimentos solicitados e atendendo às reclamações procedentes, caso ocorram.

5.7. Responsabilizar-se por quaisquer acidentes que venham a ser vítimas os seus empregados, observando-se as leis trabalhistas e previdenciárias aplicáveis ao caso e demais exigências legais para o exercício das atividades do objeto do Contrato, ficando, ainda, o Samae isento de qualquer vínculo empregatício.

5.8. Responsabilizar-se por todas as despesas, tributos, contribuições previdenciárias, encargos trabalhistas, taxas, fretes e quaisquer outros que forem devidos.

5.9. Responsabilizar-se por qualquer dano pessoal ou material que seus empregados venham a causar diretamente ao patrimônio do Contratante ou a terceiros, decorrente de dolo ou culpa, sob quaisquer de suas formas, quando do cumprimento da obrigação.

5.9.1. O contratante ficará alheio à relação jurídica que se estabelecer entre a vencedora e os terceiros eventualmente prejudicados por tais danos.

5.10. O fornecedor deverá providenciar bombas, mangotes (extensão mínima de 15m), conexões, demais equipamentos e acessórios necessários para efetuar a transferência do produto do caminhão de transporte para o tanque de armazenamento presente na ETE.

5.10.1. É de responsabilidade da Contratada verificar junto ao Samae Jaraguá do Sul os respectivos tipos de adaptadores, bocais e engates rápidos e comprimento mínimo de mangote e extensão de energia elétrica/ar comprimido necessários. O Samae de Jaraguá do Sul não possui mão de obra nem materiais ou equipamentos para o descarregamento, como: empilhadeira, mangotes, conexões ou bombas de transferência.

5.11. O fornecedor deverá prestar serviços de manutenção do equipamento, no mínimo mensal, realizar eventual limpeza, checagem geral no equipamento, para garantia de funcionamento pleno. Todos os custos de frete, carga e descarga, estada, alimentação, etc. deverão estar inclusos na proposta de locação. A empresa deverá capacitar os técnicos do Samae para que efetuem as limpezas e inspeções cotidianas, de menor complexidade. Caso necessitar de intervenção urgente pelo não-funcionamento do sistema, a contratada deverá realizar os reparos necessários em até 24 horas da notificação.

5.11.1. O produto deve ser disponibilizado em suspensão aquosa pronta para uso, sem necessidade de diluição. A utilização do produto não poderá adicionar ou produzir substâncias tóxicas ao esgoto sanitário, com características predominantemente domésticas, a ser tratado, e também não poderá causar inibição e/ou provocar alterações prejudiciais ao desempenho do sistema biológico anaeróbico de tratamento de esgoto.

5.12. Substituir o produto no prazo de 02 (dois) dias corridos, para o lote em desacordo, após notificação telefônica, via e-mail ou aplicativo de mensagens instantâneas. Ficando o contratante autorizado a utilizar o produto em

Pregão nº 034/2022
Página 33

desacordo com as exigências do Samae em dosagens maiores para que o processo de tratamento não seja interrompido. A contratada deverá repor toda a quantidade fornecida do lote em desacordo, mesmo que a contratante necessite fazer uso do produto para que o processo não seja interrompido sem ônus para a contratante.

5.13. Durante o fornecimento, o Contratante poderá a qualquer momento solicitar análises ou ensaios laboratoriais para validação do laudo fornecido pela contratada, para verificação quanto ao atendimento das características físico-químicas do produto, sem custos adicionais ao Samae.

6. ACOMPANHAMENTO DA ENTREGA

6.1. A execução do contrato será acompanhada e fiscalizada por servidor(es) ou comissão especial designado(s), que anotarás) em registro próprio todas as ocorrências, participando a contratada e determinando o que for necessário à regularização das faltas ou defeitos observados.

6.2. Na entrega de cada remessa de produto será coletada uma amostra para análise em laboratório interno do Samae para avaliação das propriedades físico-químicas do lote fornecido.

6.2.1. Caso o Samae afira alguma situação específica, pode solicitar uma análise completa (de laboratório externo) à Contratante. Os custos deste teste correrão por conta da Contratada.

6.3. Entregar a cada remessa, o *Laudo de análise do lote fornecido*.

6.3.1 Se, após o recebimento, constatar-se que o(s) objeto(s) deste contrato foram entregues em desacordo com a proposta ou com a amostra, se for o caso, em quantidade errada, com defeito, fora de especificação ou incompletos, a(o) contratada(o) será notificada(o) por escrito. Nesse caso, serão interrompidos os prazos de pagamento até que sanada a situação, quando ocorrerá um novo recebimento e o reinício de contagem dos prazos.

6.4. Entregar somente no primeiro fornecimento:

6.4.1. Boletim técnico que deverá conter o nome do fornecedor, a identificação do produto, número da Nota Fiscal, identificação do lote, data de fabricação e da validade do produto, e nome do químico responsável.

6.4.2 Ficha de emergência conforme ABNT NBR 7503:2012.

6.4.3 Ficha de informações de segurança do produto químico (FISPQ), conforme Decreto Federal nº 2.657/98 e NBR 14.725/12.

7. ESTIMATIVA DO VALOR

7.1. O valor total estimado aproximado para aquisição/contratação (do sistema de aspersão) do(s) objeto(s) é de R\$ 187.200,00, foi realizada pesquisa de preços e o valor está compatível com o mercado.

8. FORMA DE PAGAMENTO

8.1. O pagamento se dará em até 10 (dez) dias após a entrega do objeto, mediante apresentação da Nota Fiscal e Certificação de que atendeu às exigências do Edital. O prazo para certificação será de até 05 dias úteis após a entrega da nota fiscal.

9. LOCAL DE ENTREGA

9.1. A entrega deverá ser realizada na **Estação de Tratamento de Esgoto Nereu Ramos**, localizada na Rua Edmundo Koch s/nº, bairro Nereu Ramos. O horário de entrega recomendado é das 8 horas às 12 horas e das 13 horas às 18 horas, em dias úteis.

10. CRONOGRAMA DE ENTREGA

10.1 O fornecimento do objeto será de forma PARCELADA, de acordo com a necessidade da Autarquia, durante o exercício de 2022, sendo que o prazo para entrega será de até 05 (cinco) dias corridos após o pedido formalizado via e-mail, telefone e/ou aplicativo de mensagens e/ou recebimento da Autorização de Fornecimento.

10.1.1 Os lotes de produto que não obedecerem as especificações do presente instrumento poderão, a critério do SAMAE, ser rejeitadas na sua totalidade, após as análises químicas efetuadas em amostras colhidas antes da descarga do produto.

10.1.2 O SAMAE poderá, a seu critério, autorizar a descarga do produto na fase de processamento de análise, em decorrência do acúmulo de ensaios no Laboratório de Análise e Controle de Efluentes e pela absoluta necessidade do produto. Após emissão do laudo caso venha ocorrer divergências em relação à especificação, o valor pago será suprimido, e se for o caso, a devolução integral do lote.

10.1.3 Os lotes do produto que contenham Teor de Cálcio menor que 15% poderão ser aceitas, a critério do SAMAE, obrigando-se a fornecedora a aceitar glosa nos correspondentes pagamentos a serem efetuados, através da equação:

$$V = [Vu \times (15 - T) \times P] / 15 \quad \text{Onde:}$$

V = valor a ser glosado

Vu = Valor unitário (R\$/kg)

T = Teor de Cálcio verificado analiticamente (%)

P = Quantidade em kg da partida submetida à análise (kg)

10.1.4. A execução das instalações do sistema de armazenamento e dosagem será de forma integral, sendo que o prazo de execução será de até 30 dias a contados a partir da data do recebimento da Autorização de Fornecimento.

10.2. Qualquer atraso no cumprimento do prazo estabelecido no presente certame somente será justificado, e não será considerado como inadimplemento contratual, se provocado por atos ou fatos imprevisíveis não imputáveis à contratada e devidamente aceitos pelo Samae.

11. QUALIFICAÇÃO TÉCNICA

11.1. COMPROVAÇÃO DE CAPACIDADE TÉCNICA OPERACIONAL: A comprovação da capacidade técnica operacional dar-se-á através de Atestado emitido por empresa de direito público ou privado, comprovando que a proponente forneceu objeto pertinente e compatível ao deste Termo de Referência e que o mesmo atendeu as necessidades da emissora do atestado.

12. GARANTIA

12.1. Os produtos químicos deverão garantir um prazo de vida útil (validade) mínimo de 6 meses da data de entrega.

13. DOCUMENTOS PARA APRESENTAR JUNTO DA PROPOSTA COMERCIAL

13.1. Declaração de autorização de visita técnica de inspeção, a ser realizada nas instalações da empresa fabricante, a qual será precedida de um plano de vistoria com cronograma, agendada com a antecedência mínima de 10 dias corridos, o qual será encaminhado para a vencedora para anuência. Os itens a serem verificados são:

- a) Recursos Humanos, treinamento, conscientização e segurança do trabalho.
- b) Infraestrutura adequada para alcançar a conformidade com as exigências do edital.
- c) Condições gerais das instalações.
- d) Procedimentos operacionais e métodos de controle.
- e) Controle de qualidade analítico (laboratório próprio ou terceirizado), relatórios de ensaios e metodologias analíticas. Os instrumentos de medição devem estar devidamente calibrados e os ensaios realizados de acordo com os critérios de Boas Práticas de Laboratório (BPL, NIT DICLA 035).
- f) Controle de amostras.
- g) Rastreabilidade dos insumos.
- h) Capacidade de produção e registro dos lotes produzidos.
- i) Expedição, logística de transporte e registro dos produtos despachados.
- j) Programa de Gestão de Resíduos Sólidos (PGRS).
- k) Interação com a comunidade local e trabalhos socioambientais.

13.1.1. A inspeção em fábrica é facultada ao Samae, podendo esta inspeção ser ou não ser realizada por decisão da própria Autarquia.

14. DOCUMENTOS PARA APRESENTAR JUNTO DA PROPOSTA COMERCIAL

14.1. No ato de **assinatura do contrato** a vencedora deverá apresentar:

14.1.1 Licença Ambiental de Operação - LAO ou Alvará de Funcionamento. As licitantes vencedoras deverão apresentar a LAO quando o produto for fabricado no Brasil, ou Alvará de Funcionamento para quando o produto for importado.

14.1.2 Metodologia descritiva de análise dos parâmetros físico-químicos, utilizados no controle de qualidade do(s) produto(s) a ser (em) fornecido(s).

15. APROVAÇÃO DO PRODUTO

15.1. A aprovação do produto químico inibidor de gás H₂S se dará por testes em planta, após instalação da infraestrutura disponibilizada em comodato, para que ambos sejam aprovados coletivamente e a empresa contratada que não cumprir com os resultados estará sujeita à desclassificação;

15.2. O processo de aprovação será realizado nas dependências da ETE Nereu Ramos, sendo facultado o acompanhamento por parte da empresa contratada nos testes em planta. Para isto a contratada deverá entrar em contato com a Coordenadoria de Estação de Tratamento de Esgoto e verificar as datas dos inícios dos testes;

15.3. Será realizada a dosagem máxima de 350 mg/L na elevatória de esgoto bruto (EEB), sendo que o pH do efluente na saída do reator anaeróbio de leito fluidizado (RALF) não deve ultrapassar o pH 9,00 e a análise de gás H₂S devem ser de no máximo, 10 ppm no desarenador e 60 ppm na saída do RALF com mostrado no esquema a seguir.

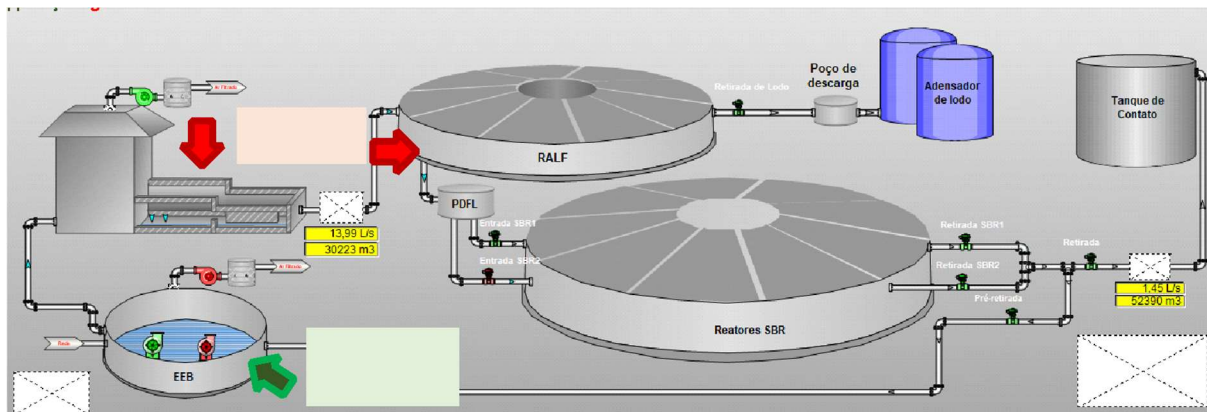

15.4. Considerando o tempo de detenção hidráulica desde a elevatória até a saída do RALF de aproximadamente 12 horas, espera-se que a validação seja realizada em até 72 horas após o início da aplicação do produto, sendo permitido o prazo máximo de até 7 dias para validação do produto.

15.5. Caso não atinja as métricas pré-definidas, será uma opção ao Samae em continuar com o sistema em operação, não caracterizando não conformidade, ou optar por sua descontinuidade, sem ônus ao Samae se esta for mais vantajosa economicamente ao Samae.

15.6. As análises de gás serão realizadas por meio do analisador de gás GEM5000 da fabricante LANDTEC, n° de série G505881, fabricado em 2018, proveniente do Reino Unido, com certificado de calibração RBC n° 0.123.21.rev00, conforme NBR ISO/IEC 17025. Na ausência deste equipamento devido ao período de calibração, será utilizado um analisador de gás alternativo, devidamente calibrado.

15.7. As Empresas interessadas em participar desta licitação poderão, se desejarem, efetuar visita técnica na Estação de Tratamento de Esgoto Nereu Ramos, no horário das 8h as 12h e das 13h as 16h, nos dias úteis através de marcação prévia com o Técnico Diego de Carvalho através do e-mail: diego.carvalho@samaejs.com.br.

Jaraguá do Sul, 24 de fevereiro de 2021

Cleber Fernandes
Coordenador de ETE